avec les enfants et les jeunes, ensemble pour l'éducation ! > les francas

Convention Ensemble pour l'éducation les francas

20

RAPPORT

d'activité – année 2019

19

10 000 expériences & dialogues les francas

j'Adhère aux francas j'AGIS pour l'enfance par l'éducation

les francas

L'éducation en mouvement !

Francas de Saône-et-Loire

Education populaire

DEPUIS 75 ANS, UNE ACTION FONDÉE SUR UNE AMBITION, ANCRÉE DANS DES VALEURS ET EN PRISE AVEC LES ÉVOLUTIONS DE LA SOCIETE

La finalité de l'action des Francas est **la personne humaine**, son bonheur, son épanouissement et son émancipation.
Leur motif premier de revendication et de mobilisation est de rendre l'humain et le citoyen le plus libre et le plus responsable possible dans la société la plus fraternelle et démocratique possible.
C'est pourquoi les Francas s'attachent à favoriser dès l'enfance **le développement de la personne**, dans sa dimension individuelle et dans sa dimension sociale.
L'objet associatif des Francas, leur champ d'intervention privilégié, est **l'éducation et l'action éducative** pendant et à partir du temps libre des enfants et des adolescents.
Mouvement d'éducation populaire, les Francas fondent leur action sur des valeurs, véritables repères de sens pour agir dans la société et sur tous les temps éducatifs.

SE PROJETER DANS UNE PERSPECTIVE GLOBALE DE SOCIÉTÉ

Agir pour les enfants par l'éducation suppose pour les Francas de s'inscrire dans une perspective globale de société. Celle-ci se caractérise par **six principes** indissociables et déterminants pour permettre un développement durable, tel que défini par l'Organisation des Nations Unies en 2015

- **Pour une République laïque et une démocratie renouvelée qui garantissent les droits humains**
- **Pour une société où l'économie est au service de l'humain**
- **Pour une société agissante pour la préservation d'une planète vivable**
- **Pour une société inclusive porteuse de progrès et de solidarité pour toutes et tous**
- **Pour une société fraternelle ouverte à la diversité**
- **Pour une société éducatrice mobilisée pour l'éducation de toutes et tous.**

EN BREF

Mardi 22	**Mardi 29**	**Vendredi 8**	**Lundi 11**
Intervention auprès des conseillers pédagogiques de la DSDEN	1ère journée de rencontre du groupe Ados+	Conseil d'administration de la Jeunesse au Plein Air 71	Rencontre conviviale avec des militants sur Montceau et Mâcon
JANVIER	**JANVIER**	**FÉVRIER**	**FÉVRIER**

Samedi 16	**Mercredi 20**	**Vendredi 5**	**Vendredi 26**
Week-end de formation des formateurs BAFA des Francas BFC	1er entretien avec les adhérents collectifs pour mieux se connaître	Salon de l'emploi à Gueugnon	Lancement opération « 1er départ » avec la JPA 71
MARS	**MARS**	**AVRIL**	**AVRIL**

Vendredi 10	**Mardi 14**	**Mardi 4**	**Jeudi 6**
Animation d'un atelier périscolaire à Mervans	Rencontre avec le SIVOS de St Boil pour le projet numérique	Participation au jury BAFA	Journée échange entre ACM sur le départ en séjour collectif
MAI	**MAI**	**JUIN**	**JUIN**

Et ailleurs *… 15/04, la Cathédrale Notre Dame de Paris est en feu // 26/05, lors des élections européennes le Rassemblement National arrive en tête // 23/06, record de chaleur en France avec 46°C à Verargues (34) // 28/06, plus d'un million de téléspectateurs pour le 1/4 de finale de la coupe du monde féminine entre la France et les Etats-Unis*

EN BREF

Lundi 1
Journée collective des Promeneurs du net 71
JUILLET

Lundi 8
Soutien pédagogique au centre de loisirs de Colombier
JUILLET

Jeudi 1
Bilan intermédiaire de la formation DESJEPS
AOÛT

Vendredi 2
Fin du tournage du film « un été avec les ados »
AOÛT

Mercredi 11
Participation au forum jeunesse à Marcigny
SEPTEMBRE

Mardi 17
Lancement atelier remobilisation radio au collège de Matour
SEPTEMBRE

Lundi 21
Soutien pédagogique au centre de loisirs du CECL
OCTOBRE

Mardi 29
Atelier BD Droit de l'enfant à Montceau les Mines
OCTOBRE

Mercredi 20
Clôture du 2ème Village des Droits de l'Enfant à Cluny
NOVEMBRE

Jeudi 28
3ème journée de formation continue des Promeneurs du net
NOVEMBRE

Vendredi 13
Emission radio avec des collégiens de Cuiseaux et une députée
DÉCEMBRE

Vendredi 20
1ère journée de la Convention « ensemble pour l'éducation »
DÉCEMBRE

Et ailleurs *… 27/09, vote à l'assemblée nationale de la PMA pour toutes // 5/10, lancement de la Convention Citoyenne pour le Climat avec 150 citoyens tirés au sort // 18/10, 1ère sortie dans l'espace pour deux femmes sans être accompagnées par des hommes // 2/11, l'Afrique du Sud gagne la coupe du monde de rugby masculin contre l'Angleterre // 23/11, grande manifestation contre les violences sexistes avec plus de 50 000 participants*

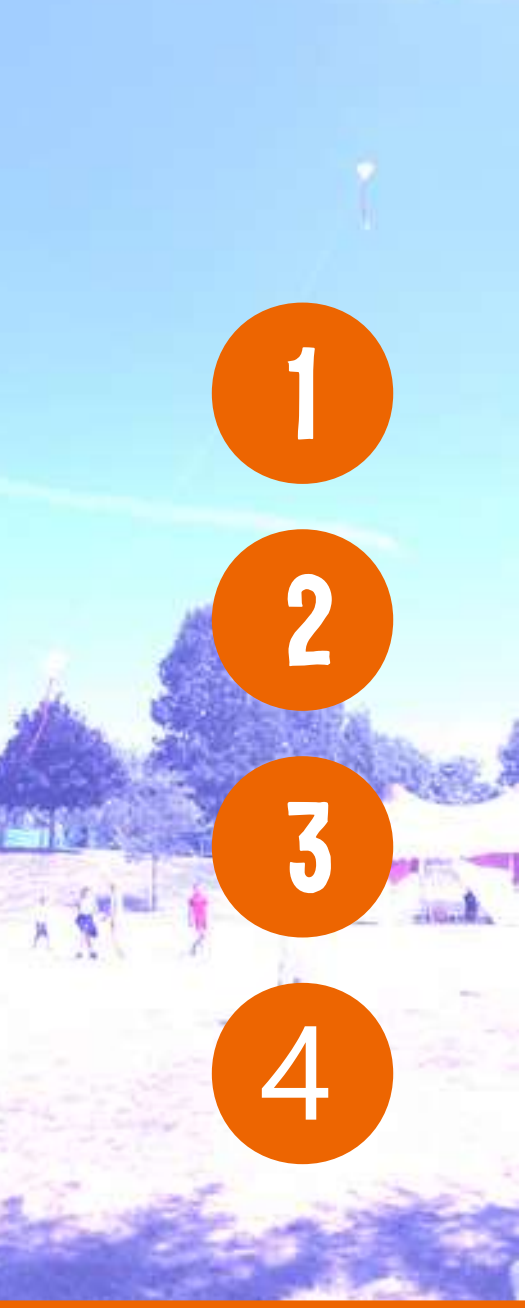

SOMMAIRE

1

LA FÉDÉRATION

Temps fort : le Forum national de l'action éducative locale

2

LES ADOS

Temps fort : le film de l'été des accueils de jeunes

3

L'EXPRESSION DES ENFANTS

Temps fort : le Village des Droits de l'Enfant

4

LE MOUVEMENT

Temps fort : les salons de l'orientation, de la formation et de l'emploi

NOTRE MODE D'ACTION SUR LE DÉPARTEMENT

Conformément à la conception qu'ils ont du vivre et de l'agir ensemble, les Francas ont choisi de contribuer à l'action éducative à partir des espaces collectifs d'accueil et d'animation des enfants et des adolescents et de la mise en oeuvre de projets locaux d'éducation.

Considérant par ailleurs que l'éducation est l'affaire de toutes et tous, ils s'attachent à mobiliser des acteurs concernés dans leur diversité et la société civile dans son ensemble, aux côtés des pouvoirs publics, pour construire des politiques éducatives à tous les niveaux.

LA FÉDÉRATION

L'action des Francas se situe au niveau local. Elle prend des formes diverses : **fédérer** les organisateurs locaux d'activité, **mobiliser** les acteurs, **agir** directement. La relation des Francas aux acteurs éducatifs locaux peut se traduire notamment par du conseil, de l'accompagnement, de la formation des acteurs, de l'évaluation, de la promotion et de la mise en oeuvre de propositions éducatives, de l'animation de la réflexion, de la diffusion de publications, de la gestion directe d'activités locales. Les associations départementales ont la responsabilité de **mettre en réseau ces espaces éducatifs et leurs acteurs**. Les Francas souhaitent aussi influencer les projets des espaces éducatifs et notamment ceux des centres de loisirs éducatifs.

>>> **Forum national « ensemble pour l'éducation »**

Actions pédagogiques

> Intervention auprès des conseillers pédagogiques de la DSDEN

> Animation d'un atelier périscolaire à Mervans

> Animation d'un atelier de sensibilisation aux écrans à l'école primaire de St Boil

> Animation d'un atelier de sensibilisation à la médiation à l'école primaire de La Colombière (Chalon)

> Animation d'un atelier radio pour les Francas du Jura

> Animation d'une journée d'échange avec des ACM sur le départ en séjour

Relation avec les acteurs éducatifs

> Rencontres avec les élus des communes de Mervans, de St Vallier, d'Ecuisses

> Rencontres avec les élus associatifs du Centre Culturel et Social de Cuiseaux, de l'association AISL de Colombier en Brionnais, de l'association CICFM de Chalon, de l'association Brionnais découverte

> Mise à disposition de l'animatrice pédagogique à l'association du CECL de Viré, au centre de loisirs de Colombier, à l'accueil périscolaire de Mervans

> Participation à la réflexion engagée par le centre social municipal de Tournus

> Temps de travail pédagogique avec l'équipe d'animation de Ciry le Noble et de Blanzy

> Accompagnement d'acteurs éducatifs sur le Forum national « Ensemble pour l'éducation »

Relation avec des partenaires

> Participation à la vie de l'association départementale de la Jeunesse au Plein Air

> Co-animation de l'opération départementale « 1er départ »

> Rencontre avec le Pole Ressource Handicap 71

> Rencontre avec le PETR Sud Maconnais

> Participation aux rencontres départementales du Plan Territorial d'Insertion

Relation avec les acteurs institutionnels

> CAF : participation au jury des projets de jeunes, participation à la journée départementale du schéma départemental de services aux familles, participation à la journée de lancement des actions

> DDCS : participation au jury BAFA et BAFD, participation au Groupe d'Appui Départemental

> DSDEN : participation au projet valeurs de l'olympisme, participation au CDESC

> Députés : rencontre avec B. Dirx, C. Untermaier, C. Corneloup

> Conseil Départemental : réunions de travail avec le service éducation jeunesse

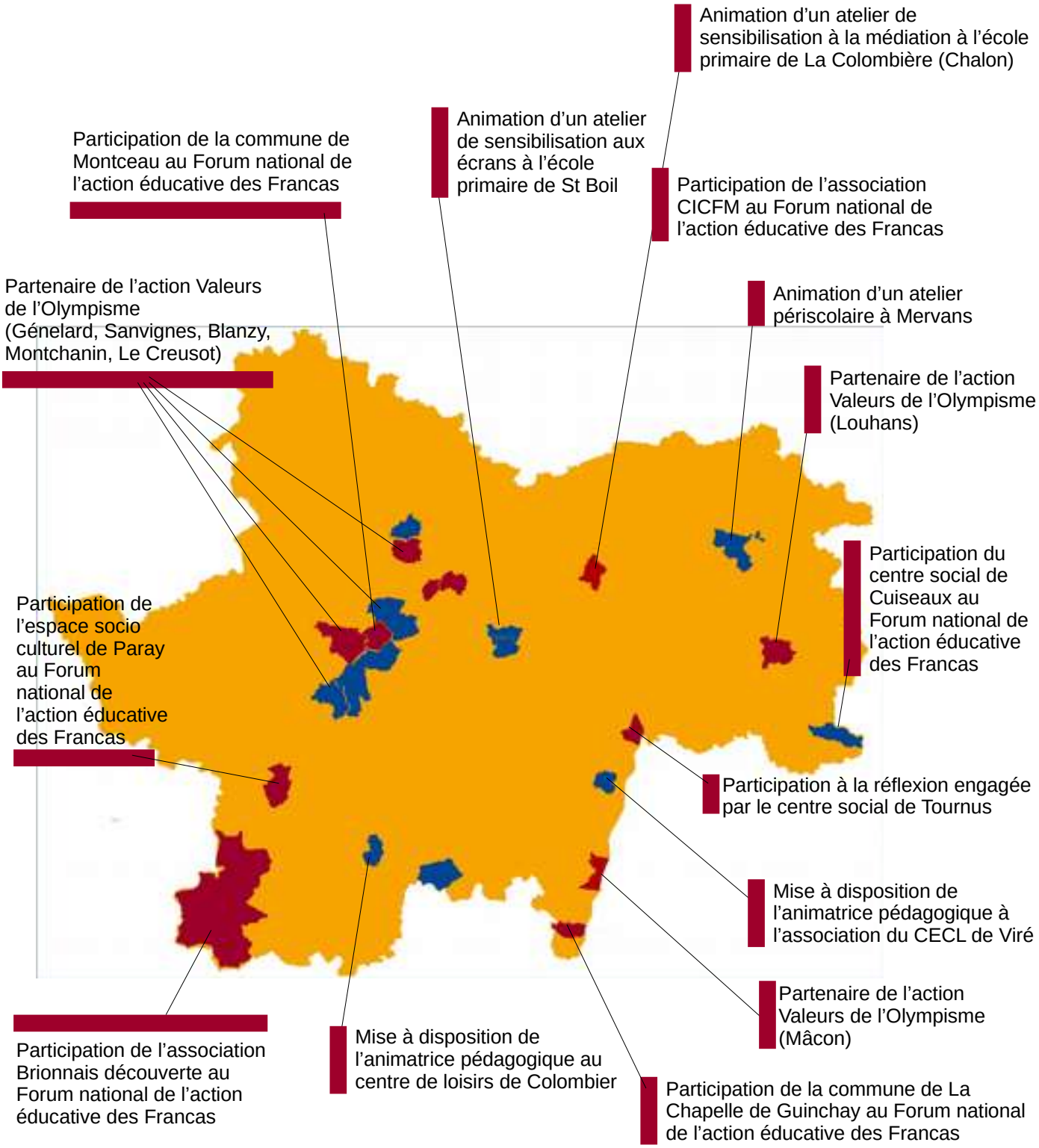

Territoires d'espaces éducatifs adhérents
> **Municipalités** : Blanzy, Ciry le Noble, Mervans, St Sernin du Bois, St Vallier
> **Associations** : AISL à Colombier en Brionnais, Centre Culturel et Social à Cuiseaux, CECL à Viré
> **Intercommunalité** : SIVOS St Exupéry St Boil
> **Collège** St Cyr Mère Boitier à Matour

> Animation d'un atelier Stop Motion à l'accueil périscolaire de la commune de Mervans

Un accueil hebdomadaire tous les vendredis qui s'inscrivait dans le PEDT de la commune. L'atelier proposé consistait à réaliser un film en stop-motion à partir des idées des enfants. L'atelier s'est déroulé de mai à juillet.

> Intervention auprès des conseillers pédagogiques de la Direction des Services Départementaux de l'Education Nationale de Saône-et-Loire

Dans le cadre de la mise en œuvre d'un programme de journées de formation continue pour les animateurs des accueils de loisirs. Etaient concernés les conseillers pédagogiques suivants : arts plastique, sport et science.

> Animation d'un atelier de sensibilisation à la médiation à l'école primaire de La Colombière (Chalon)

Intervention en direction de 3 classes de primaire pour compléter la démarche de formation de médiateurs de cour initiée par les enseignants

> Animation d'un atelier de sensibilisation aux écrans à l'école primaire de St Boil

L'action s'est déclinée en plusieurs temps entre mai et décembre. Avec des ateliers d'expression pour les enfants, des rencontres avec les parents et un travail partenarial avec les enseignants. Le choix avait été fait de proposer aux enfants de produire un livret d'interpellation de leurs parents sur l'usage du numérique à la maison.

> Animation d'une journée d'échange avec des directeurs de centres de loisirs sur le départ en séjour

Dans le cadre du lancement de l'opération d'aide au départ en séjour de la Jeunesse au Plein Air, organisation d'une journée de débat et d'information sur la situation des enfants sur le département. Avec la participation de la Direction des Services Départementaux de l'Education Nationale.

> Animation d'un atelier radio pour les Francas du Jura

Installation d'un studio radio pour la journée des droits de l'enfant organisée par les Francas du Jura à Moirans en Montagne. Animation de séance d'enregistrement pour les enfants.

> Mise à disposition d'animatrices et animateurs Francas à différents centres de loisirs

Cette démarche vise à soutenir les centres de loisirs adhérents dans la mise en œuvre de leurs actions locales :
> Accueil périscolaire de **Mervans** : embauche d'un animateur occasionnel pour prendre en charge les enfants issus de la classe ULIS sur le temps périscolaire
> Centre de loisirs de **Colombier en Brionnais** : mise à disposition d'une animatrice Francas pour assurer la direction du centre de loisirs de l'été 2019
> Centre de loisirs du **CECL** de Viré : intervention d'une stagiaire BPJEPS pour la direction des séjours d'été du centre de loisirs, mise à disposition d'une animatrice pour assurer la direction du centre sur les vacances d'automne.
Ces propositions de soutien nous permettent aussi de développer des démarches pédagogiques différentes en accord avec la structure d'accueil

> Co-animation de l'opération départementale « 1er départ »

Cette action associe plusieurs partenaires : le Conseil Départemental, la CAF, la MSA, la DDCS et tous les organisateurs de séjours de vacances qui souhaitent participer. L'ambition est de permettre à 100 enfants de partir en colonie de vacances pour la première fois en bénéficiant d'une aide financière importante. Notre rôle est d'accompagner les centres de loisirs de proximité à proposer un accueil de ces enfants dans leurs séjours d'été. En 2019, les organisateurs impliqués étaient : les associations Planète Cirque, le CLEM, le CECL, le Centre Culturel et Social de Cuiseaux, le Croux, les PEP et la Ligue de l'Enseignement

> Implication dans le projet « Valeurs de l'Olympisme »

Un projet porté par le CDOS et la DSDEN sur le département. Il mobilisait 8 centres de loisirs et accueil jeunes du département. Il proposait aux structures de programmer des animations sportives sur leur territoire et avait pour ambition de créer des liens entre les structures. Etaient engagés dans le projet : les communes de Blanzy, de Mâcon, de Génelard, de Montchanin, du Creusot, de Chalon sur Saône, de Montceau les Mines et de Louhans

> Convention Ensemble pour l'éducation

Les Francas ont tenu du 19 au 23 décembre 2019 à Dijon un évènement national . Un moment singulier d'un Mouvement d'éducation qui se rassemble pour analyser, débattre et travailler sur son projet à cinq ans.

Le Vendredi après-midi, le 19 décembre, se tenait le Forum de l'enfance et de l'action éducative locale. L'occasion de promouvoir plus de 80 projets portés par des espaces éducatifs divers venus de toute la France, et bien sûr de Saône-et-Loire : le centre de loisirs associatif de Colombier en Brionnais, l'association Espace Socio-culturel de Paray le Monial, l'association CICFM de Chalon sur Saône, le Centre Culturel et Social associatif de Cuiseaux, l'association Brionnais découvertes, le service jeunesse des communes de Montceau les Mines et de La Chapelle de Guinchay.

© photos Nicolas Rodet / http://nicolorodet.free.fr/

ESPACE

Passons convention !

LES ADOS

Pour les Francas, l'éducation et l'action éducative locale doivent contribuer à **l'émancipation des adolescents** en les considérant avant tout comme des personnes, des acteurs sociaux et des acteurs de citoyenneté mais également comme des êtres singuliers et capables. Considérer cela, c'est déjà considérer que **l'action éducative locale doit se construire avec les adolescents eux-mêmes**. C'est aussi considérer que l'action éducative doit permettre aux adolescents de se comprendre eux-mêmes, de comprendre les autres, d'appréhender la complexité du monde dans ses différentes dimensions (politique, écologique, démocratique, sociale, économique, scientifique, numérique...), de développer leur esprit critique, de se projeter, de choisir et d'agir ensemble.

>>> Film « un été avec les ados »

Promeneurs du net

> Accompagnement individuel des professionnels

> Animation d'instances de pilotage avec les partenaires CAF, DDCS et MSA

> Organisation d'une journée départementale des PdN

> Organisation de quatre journées de formation continue pour les PdN

> Participation aux forums jeunes du centre culturel et social de Cuiseaux et du Point d'information jeunesse de Marcigny

Démarche qualité Ados+

> Organisation de trois journées de réflexion et d'échanges pour les professionnels des accueils de jeunes

> Réalisation d'un film sur l'été des ados

> Rencontre avec près de 400 jeunes du département sur l'été pour recueillir leur expression

Relation avec des partenaires

> Participation aux rencontres départementales du Plan Territorial d'Insertion sur le projet de journée jeunesse

> Accompagnement de la réflexion du Conseil départemental pour le lancement d'un conseil départemental de jeunes

> Participation au forum national Neuj'Pro de Vichy

Action dans les collèges

> Collège Victor Hugo de Lugny : animation d'un atelier radio avec un groupe de 4ème de remobilisation

> Collège des Bruyères à La Clayette : utilisation de l'outil radio dans le cadre d'un Enseignement Pratique Interdisciplinaire (EPI) d'histoire et de français

> Collège Anne Franck de Montchanin : utilisation de l'outil radio dans le cadre d'un Enseignement Pratique Interdisciplinaire (EPI) d'histoire et de français

> Collège St Cyt de Matour : animation d'un atelier radio avec un groupe de 4ème de remobilisation

> Collège Roger Boyer de Cuiseaux : enregistrement d'une émission radio avec des jeunes et une députée

> Etablissement spécialisé EREA de Charnay-lès-Mâcon : accompagnement de la réflexion pour lancer une web radio

> Coordination et animation du dispositif « Promeneurs du Net »

Poursuite de notre mission de coordination entamée en novembre 2017 dans le cadre d'une convention avec la CAF, la DDCS et la MSA de Saône et Loire.
Le dispositif vise à accompagner des professionnels du champ de l'action jeunesse à être présents sur les réseaux sociaux et à agir en direction de leur public en exploitant les multiples ressources du numérique.

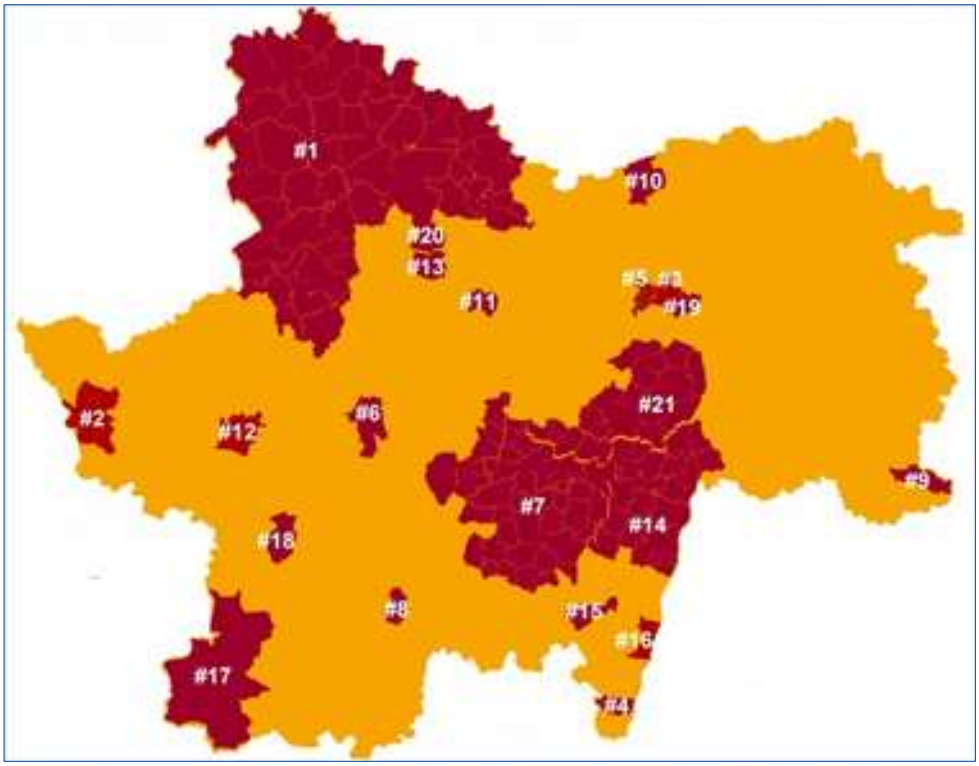

#1 Autun / association foyer de jeunes travailleurs
#1 Autun / association Odyssée Loisirs
#1 Autun / Communauté de communes Grand Autunois Morvan – PIJ
#1 Autun / Communauté de communes Grand Autunois Morvan – C Parallèle
#2 Bourbon Lancy / commune – service jeunesse
#3 Chalon sur Sône / association CICFM
#3 Chalon sur Saône / collège Jean Vilar
#4 La Chapelle de Guinchay / commune – service jeunesse
#5 Châtenoy le Royal / commune – service jeunesse
#6 Ciry le Noble / commune – service jeunesse
#7 Cluny / commune – centre social
#7 Cluny / communauté de communes – EPN
#8 Colombier en Brionnais / association AISL
#9 Cuiseaux / association centre culturel et social
#10 Demigny / commune – service jeunesse
#11 Ecuissses / commune – service jeunesse
#12 Gueugnon / association AGCL
#13 Le Creusot / association foyer de jeunes travailleurs
#13 Le Creusot / commune – service jeunesse
#14 Mâcon / association le CLEM
#15 Mâcon / association le CLEM
#16 Mâcon / association le CLEM
#16 Mâcon / association les Francas
#17 Marcigny / association Brionnais découvertes
#17 Marcigny / Communauté de communes de Marcigny – PIJ
#18 Paray le Monial / association espace socio-culturel
#19 St Marcel / commune – service jeunesse
#20 St Sernin du Bois / commune – service jeunesse
#21 Sennecey le Grand / Communauté de communes entre Saône et Grosne – service jeunesse

Promeneurs du net Saône et Loire 71

> Organisation de quatre journées de formation continue

Les quatre journées étaient découpées en deux modules successifs :
> Module 1 : Cultures numériques, découverte des réseaux sociaux et focus sur trois d'entre eux (Instagram, Snap, FB).
> Module 2 : Connaissance des ados et posture professionnelle
Ces deux modules étaient animés par Romuald Renaud, coordinateur Francas. Avec des interventions de plusieurs partenaires : le Pays Sud Bourgogne, le CRIJ, la Maison des Ados.
Et chaque journée s'est déroulée sur un lieu différent pour découvrir des lieux sur le département : Le Creusot, St Sernin du Bois, St Marcel, Nicéphore Cité à Chalon sur Saône

> Organisation d'un temps d'évaluation qualitative du dispositif

Sur le mois de décembre, nous avons interrogé 8 professionnels engagés dans le dispositif pour recueillir leurs questions, leurs doutes, leurs besoins, leurs conception du rôle de coordination. Les questions portaient sur la notion de réseaux de professionnels, sur ses fonctions, sur les points de blocage et les réussites. Mais aussi sur l'animation du collectif depuis son installation (pour les anciens) et sur son devenir.

> Promotion du dispositif sur des forums publics et professionnels

Sur l'année 2019, cela représente quatre participations :
> le forum jeune du centre culturel et social de Cuiseaux
> le forum grand public du PIJ de Marcigny
> la journée des professionnels organisée par la CAF de Saône et Loire à Montchanin
> le Forum de l'action éducative locale à Dijon

Action dans les collèges

Depuis plus de 2 ans nous proposons aux collèges du département d'exploiter l'outil radio comme outil pédagogique au service de leurs projets.

> Collège Victor Hugo de **Lugny** : animation d'un atelier radio avec un groupe de 4ème de remobilisation

> Collège des Bruyères à **La Clayette** : utilisation de l'outil radio dans le cadre d'un Enseignement Pratique Interdisciplinaire (EPI) d'histoire et de français

> Collège Anne Franck de **Montchanin** : utilisation de l'outil radio dans le cadre d'un Enseignement Pratique Interdisciplinaire (EPI) d'histoire et de français

> Collège St Cyt de **Matour** : animation d'un atelier radio avec un groupe de 4ème de remobilisation

> Collège Roger Boyer de **Cuiseaux** : enregistrement d'une émission radio avec des jeunes et une députée

> Etablissement spécialisé EREA de **Charnay-lès-Mâcon** : accompagnement de la réflexion pour lancer une web radio

Tous les projets sont consultables sur notre site internet en suivant le lien … http://projetscitoyens.francas71.org/?cat=214

Ces actions dans les collèges sont soutenues par le Conseil Départemental de Saône et Loire

Démarche qualité Ados+

> Organisation de trois journées de réflexion et d'échanges pour les professionnels des accueils de jeunes

> Réalisation d'un film sur l'été des ados. A consulter sur notre chaîne Youtube … https://www.youtube.com/watch?v=VAwq32veA-8&t=41s

> Rencontre avec près de 400 jeunes du département sur l'été pour recueillir leur expression

Toute cette action est soutenue par la Direction Départementale de la Cohésion Sociale de Saône-et-Loire

L'EXPRESSION

Dans le projet « Avec les enfants et les jeunes, ensemble pour l'éducation », une des quatre orientations pour contribuer à l'action éducative locale porte sur **l'accueil des enfants et des adolescents sur les territoires.** Plusieurs propositions orientent les initiatives à prendre pour développer l'attention à porter aux conditions de vie, d'éducation et d'action des enfants et des adolescents. Elles invitent à construire **une approche globale de l'enfance** par le développement des **processus de participation** des enfants et des adolescents, par une meilleure prise en compte de leurs expressions par la communauté éducative et plus largement les citoyens et par une analyse fine de leurs besoins éducatifs, sociaux et culturels.

>>> Village des Droits de l'Enfant

100 000 enfants et ados s'expriment

> Animation d'un atelier au centre de loisirs de Ciry le Noble

> Conception et diffusion d'une démarche pédagogique rapide pour les ACM

> Présentation de la démarche aux sous-préfets chargé de la politique de la ville du département

> Présentation de la démarche au centre social municipal de Gueugnon

> Retranscription des expressions des ados rencontrés durant l'été sur le site internet national

Association Temporaire d'Enfants Citoyens (ATEC)

> Animation d'une formation continue pour les coordinateurs jeunes des Francas du Doubs

> Accompagnement de l'ATEC du conseil municipal de jeunes de la commune de St Rémy

Agis pour tes droits

> Animation d'atelier BD sur la thématique des droits de l'enfant au centre de loisirs de Montceau les Mines, de St Vallier et du CECL

> Accompagnement de structures éducatives pour la réalisation de supports de promotion de la Convention Internationale des Droits de l'Enfant

> Organisation du Village des Droits de l'Enfant spécial 30 ans de la Convention

Atelier BD

> Animation d'atelier BD droits de l'enfant au centre de loisirs de Montceau les Mines, de St Vallier et du CECL

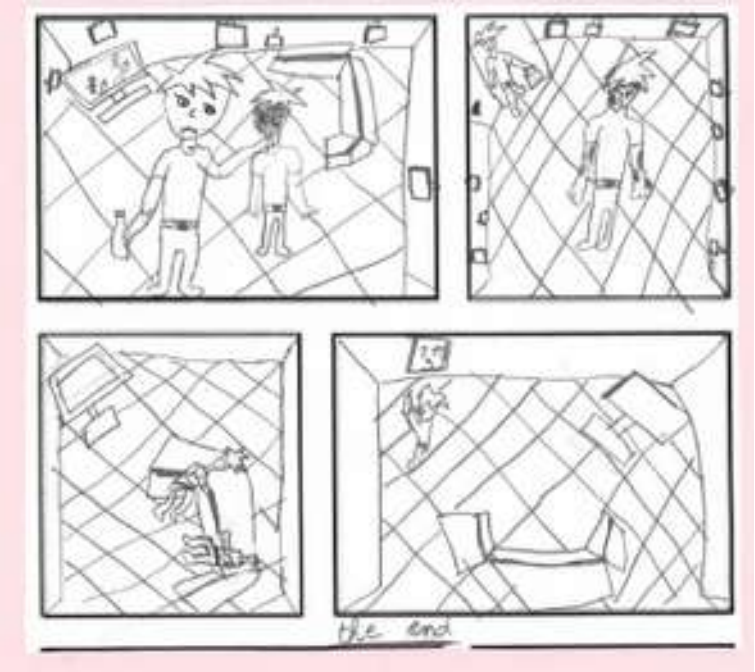

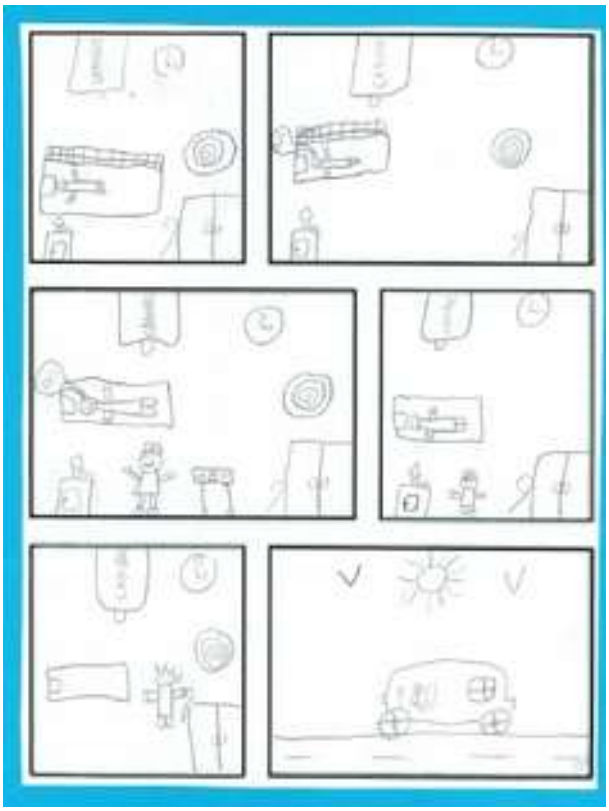

Village des Droits de l'Enfant

> Organisation du Village des Droits de l'Enfant spécial 30 ans de la Convention

Une manifestation rendue possible grâce au soutien logistique de la municipalité de Cluny. Et avec l'implication de plusieurs partenaires : le centre social municipal de Cluny, l'EREA de Charnay-lès-Mâcon, l'UNICEF, le collège Prud'hon de Cluny, Harmonie Mutuelle, le Planning Familial de Chalon su Saône. Pour la mise en ouvre du Village nous avons reçu le soutien financier de la MSA de Saône et Loire.

Au final, ce sont près de 400 enfants accueillis sur les trois jours.

Paroles d'enfants … je rêve …
d'avoir un animal domestique – d'avoir un métier qui me rende célèbre – de faire le tour du monde – de voyager dans des pays lointains – de posséder les mêmes objets que tous – de rencontrer des stars – de jouer avec les copains – de pratiquer des activités sportives – de mettre fin à la pollution – d'avoir une famille – d'être avec les copains – d'être heureux en famille – de voler – de voir des choses extraordinaires -

Mon meilleur moment de ma journée d'enfant :
Manger – faire du sport – la récréation à l'école – jouer – regarder la télévision

Photos réalisées par Nicolas Rodet - http://www.nicolasrodet.com/

LE MOUVEMENT

Le Mouvement Francas est l'entité dynamique qui observe, analyse, confronte les idées et les pratiques relatives à l'enfance et à l'éducation, en fait émerger de nouvelles, les expérimente, les évalue et surtout les fait véhiculer par des acteurs et actrices engagés. **C'est par le Mouvement que s'exprime la démarche d'éducation populaire des Francas.**
Les Francas sont un mouvement d'éducation. Ils sont donc un mouvement à la fois politique, éducatif et pédagogique.
Politique, parce qu'ils agissent dans la cité avec ses acteurs et au premier titre les enfants et les adolescents
Educatif, Parce qu'ils conceptualisent et sont promoteurs de la coéducation
Pédagogique, parce qu'ils expérimentent, éprouvent et diffusent des démarches pédagogiques dans les espaces éducatifs.

>>> Salons de l'orientation, de la formation et de l'emploi

Promotion de l'engagement

> Participation à divers salon de l'emploi, de l'orientation et de la formation : forum emploi Chalon, job dating Chalon, salon orientation Cluny, forum emploi Gueugnon, salon apprenti Chalon

> Participation au salon de l'Economie Sociale et Solidaire organisé par le Conseil Départemental à Montceau les Mines

> Rencontres régulières avec des conseillers de la Mission Locale de Mâcon

> Promotion du BAFA sur tout le département

> Accompagnement individuel des stagiaires BAFA sur l'ensemble de leur parcours d'engagement

Convention Ensemble pour l'éducation

> Animation et participation à des temps de préparation et de mobilisation pour l'évènement national

> Accompagnement de militants et des salariés lors de l'évènement national à Dijon

Mobilisation des militants

> Organisation de deux temps d'échange avec des militants à Montceau les Mines et à Mâcon

> Accompagnement de militants formateurs BAFA lors des regroupements régionaux

> Animation des instances de l'association départementales

Promotion de l'engagement

> Participation à divers salon de l'emploi, de l'orientation et de la formation : forum emploi Chalon, job dating Chalon, salon orientation Cluny, forum emploi Gueugnon, salon apprenti Chalon

> Participation au salon de l'Economie Sociale et Solidaire organisé par le Conseil Départemental à Montceau les Mines

> Rencontres régulières avec des conseillers de la Mission Locale de Mâcon

> Promotion du BAFA sur tout le département

> Accompagnement individuel des stagiaires BAFA sur l'ensemble de leur parcours d'engagement

Une association = une gouvernance bénévole

L'association est conduite par un comité directeur composé de 6 personnes qui s'investissent dans les différents champs de la vie de l'association. Quatre commissions permettent aux bénévoles de s'engager en fonction de leurs aspirations et de leurs compétences.
Marie-Hélène Boitier (présidente), **Gilles Bonnefoy** (trésorier), **Elodie Dravert** (secrétaire), **Diane Seulin, David Desroches, Thierry Dauvergne.**

Une association = une équipe de salariés

Sur l'année 2019, l'équipe de salariés était composée des personnes suivantes :
> Morgane Pinet, animatrice pédagogique
> Anaïs Chappellaz, assistante administrative
> Didier Rodet, chargé de mission et de développement
> Amandine Bouillet puis **Romuald Renaud**, pour la coordination du dispositif des Promeneurs du net
> **Sarah Janvier**, animatrice stagiaire BPJEPS

Une association = des moyens matériels

Les bureaux de l'association sont installés dans un bâtiment appartenant au Conseil Départemental de Saône-et-Loire. L'association dispose de moyens matériel lui permettant de développer des actions sur tout le département. Nous avons notamment un studio radio mobile pour initier des ateliers radio dans des structures éducatives diverses.

Une association = un ensemble fédéral

L'association départementale est une des composantes de la fédération nationale des Francas. Elle est intégrée dans cet ensemble qui nous permet d'échanger, de découvrir de nouvelles pratiques, de construire ensemble, de mutualiser et d'être plus fort. Sur la région, une association régionale assure la mise en œuvre et la gestion des formations du BAFA au DESJEPS. Et sur la région Bourgogne Franche-Comté ce sont 8 associations départementales qui agissent auprès des espaces éducatifs locaux.

Les Francas de Saône-et-Loire
2 rue Jean Bouvet 71000 Mâcon
03 85 38 27 03
accueil@francas71.org

Les Francas 71 sur les reseaux

Le site internet dédié aux actions d'éducation à la citoyenneté
www.francas71.org/projetscitoyens

Facebook
@francasdesaoneetloire

Twitter
@ADfrancas71

Instagram
Didier Rodet (Francas 71)

Facebook
@coordinationPdN71

Snapchat
adfrancas71